京城日報
京城府中區太平通一丁目三十一番地　發行所　京城日報社
編輯兼發行人　高宮太平

インパール東方 卅キロに進出
敵據點 サンジャック占領

【印度最前線基地飯塚、井野報道班員廿七日發】第一線渡河部隊に引つゞき大擧して國境を突破、破竹の進擊をつゞけつゝある新鋭諸部隊は廿四日夜には早くも目指す敵第四軍團の本據インパール平地東方地區に進出、雄渾極まりなきマニプール殲滅の序幕は今まさに切つて落されんとしてゐる、すなはちわが有力部隊は重疊たる峻嶺を突破して廿四日夕刻六時にはインパール東方卅キロの高地に進出、眼下に展がるマニプールの高原を望見しつゝ更に猛進を續行中である、更に他の有力なるわが部隊はこの方面の敵最大集積所たるサンジャック（インパール東方四十キロ）に對し攻擊を開始し、落下傘により兵器彈藥の補給を受け必死の抵抗をつゞける敵を猛攻、廿四日完全にこれを占領多數の武器、彈藥、糧秣などを鹵獲するの戰果を收め一擧にインパール平地に突入せんとする態勢を整へつゝある

米英の焦躁深刻
インパール失陷危惧

【リスボン廿八日同盟】日本軍はインパール正面および東南方からの進擊と呼應して廿八日東北方からの進擊をいよ〳〵强化した模樣で、U・Pニューデリー特派員ペリガンは廿八日形勢險惡を傳へて日本軍は英印軍防禦線を一擧に突破してウクルル地區（インパール東北五十キロ）に雪崩れ込み有力な英防備軍と激鬪を演じてゐるが、マニプール接合路及びインパール…强化してゐる、タム…パール正面に迫つた日本軍は重火器をもつて猛砲擊の火蓋を切つた
と報じてゐるが、以上戰局の重大化に伴ひ米英兩國は深安と焦燥に驅られてゐる
廿八日のニューヨーク・…紙はインパール陷落の軍事的影響は、さしたるものではないと强ひて自慰的な戰略論を述べる一方、その政治的影響の重大性を恐れて次の通り述べてゐる
インパールの陷落は東亞全域に…反攻を指す起す…國はすでに愕然とし…米國政府は不安に驅…紙は二年間にわたつて…を進めて日本軍に…優位を確保したと…に、一擧どうした…の進擊をビルマ國…ることが出來なかつたと慨嘆してゐる始末だ

東京堂新刊（定價販賣所通）
…A5判四六〇頁…A5判五〇〇頁…六・三五…

ウクルル地區に 日本軍殺到

【リスボン二十八日同盟】マウントバツテン軍司令部は廿八日の戰況公報で初めて日本軍がウクルル地點に殺到、すでにウクルル十哩の地點に迫つてゐる旨を發表、日本軍が各方面からインド領內に楔を打込んだ事實を認めたが、U・Pニューデリー特派員ペリガンは各方面からの日本軍の進出狀況に關し廿八日次の通り報じてゐる
マニプール州域を目指す攻防戰の作戰圖は次第に明瞭となつて來た
一、ウクルル村附近では英印軍と激戰を展開してゐる日本軍はインパール北方で同補給路に壓迫を加重してゐる
二、タム、パレル、インパール街道を進擊する强力な日本軍はカバウ溪谷の英軍陣地に正面攻擊を加へてゐる
三、他の有力な日本軍は戰車、火砲を繰出してテイデイム新道路を進擊すると共にテイデイム北方約十五哩の地點で英國軍主力陣地後方に十字砲火を浴せ退路遮斷に努めてゐる

敗敵を銃砲爆擊
トンザン北方 陸鷲反復猛攻

【ビルマ〇〇基地廿八日同盟】ビルマ方面陸軍航空部隊の精銳は中部緬印國境方面に於るわが地上部隊の進擊に呼應して廿六日同方面に出擊、トンザン北方地區でわが地上部隊の包圍下に頑强に抵抗しつゝある敵第十七師團の殘敵に對して超低空をもつて猛烈果敢なる對地銃砲擊を反復、敵自動車群、陣地など爆碎するとゝもに敵密集部隊を攻擊、徹底的打擊を與へ全機悠々歸還した

空挺部隊痛打

【ビルマ〇〇基地廿八日同盟】わが陸鷲新銳戰鬪部隊の精銳は廿六日モニイン東方の敵空挺部隊を求めて熾烈なる對地銃砲擊を敢行するとゝもに、敵空輸用飛行場を攻擊、果敢なる對地攻擊を反復して折柄着陸中の小型輸送機を完全に破壞し全機無事基地〇〇に凱歌を奏した

第四軍團殲滅迫る
ハカ方面の日印軍も破竹の猛進

【印緬國境最前線〇〇基地同盟】東部印度國境に雌伏反攻の謀動を開始しつゝあつた米英膺軍に對するわが有力部隊は先制攻擊の火蓋を切つた八日、マニプール河兩岸地區を北進し、また他の部隊はマニプール河東方地區をトンザン北方に向ひ北進し兩部隊相策應して廿日早くもトンザン附近に敵第十七師主力を捕捉殲滅しつゝ引續き北進中である、同時にカバウ溪谷を北進したわが精銳部隊は陣地による敵第廿師團に對し大包圍戰を展開中である
この間チンドウイン河を渡河した强力なわが部隊は引續き國境を越えて進擊し廿四日早くもインパール東北廿キロの地點に進出、インパール以南の敵を袋の鼠とする態勢を整へた、今やこの各方面より進擊中のわが精銳部隊がまづインパール附近において手を握り敵第四軍團、その他の後續兵團を殲滅するのも旬日に迫りつゝある
なほこのインパール殲滅の戰鬪と並行してハカ方面よりベンガル灣に向ひ追擊中のわが部隊および印度國民軍は別にカラダン方面において奮戰中の日印同盟軍と東…して敵據點の掃滅に邁進中である、今や中部インパール國境方面における作戰は大いに進捗し…に至つてゐる

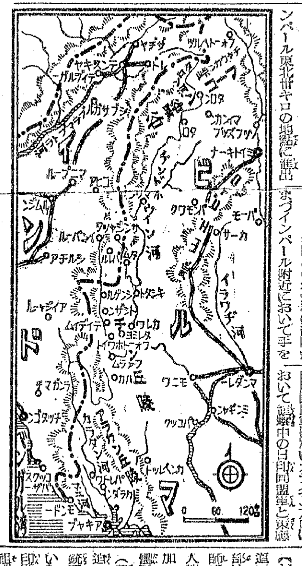

廿數倍の敵潰走
國民軍、緬甸軍の勇戰

【ビルマ前線甲島、松島、成田報道班員廿八日發】印度國民軍の一部は廿六日トンザン北方第十七師團殲滅戰において頑强なる英人部隊に對し果敢なる肉薄攻擊を加へ、これに大打擊を與へ遺棄死體百八十八、捕虜將校など廿二名（英人）鹵獲品自動車七十台、輕機一、重機三、自動小銃十一、小銃四十八、無線機二、電話機四といふ輝かしい戰果を擧げて逞しい祖國防衞に力戰中のビルマ國軍、印度國民軍の威力を示した、一方一般民衆も亦印度國民軍に劣らぬ戰果を收めてゐる
すなはち去る五日夜イラワジ河上流に敵グライダー部隊が降下するや附近の警備に當つてゐたビルマ國軍部隊は直ちにこれが攻擊を決意、わが軍に急報すると同時に僅か十名の寡兵をもつて果敢なる攻擊に移り、優秀な武器をもつて頑强する廿數倍の敵中に突入した、この急襲に狼狽した敵は忽ち戰意を失ひ僅かに五分にして忽ちジャングル內に遁走、かくて機關銃二門、重機四、自動小銃二、無線機一、その他戰利品多數を鹵獲するの戰果を收

大東亞相 ボース氏に祝電

【東京電話】重光大東亞相は廿九日自由印度國民軍最高指揮官チャンドラ・ボース氏宛左記祝電を發した
印度國民軍が祖國に第一步を印したデリーへの歷史的進擊の成功に衷心祝意を表す、余は閣下が前途に橫はる幾多の困難を克服し印度獨立の最後の勝利を獲得せらるゝことを信じて疑はず

海南島に四機來襲

【海口廿九日同盟】廿六日午後南部海南島に敵B24四機が來襲、所在部隊はこれを邀擊、その一機に損傷を與へて擊退した、わが方の損害輕微

南昌地區に 敵十機來襲

【〇〇基地廿九日同盟】廿九日午前十時在支米空軍P40、P51十機が南昌地區に來襲し來つたがわが邀擊に遭ひ一機擊墜されたるを最として遁走した

ポナペ島に 十六機來襲 三機を擊墜

【中部太平洋〇〇基地廿九日同盟】廿七日朝カロリン諸島ポナペ島に敵戰鬪機八機とB25八機計十六機が來襲、所在部隊はこれを邀擊その三機を擊墜他を擊退した、わが方二機未歸還

日本軍重壓 强化を認む

【リスボン廿八日同盟】ニューデリー來電＝東南アジヤ反樞軸軍司令部は廿八日午後六時（印度時間）發表の戰況公報で英印軍敗走の事實を認めて
マニプール戰線の北端では激戰が展開されてゐるが、日本軍は猛烈な攻擊を加へ來り、ウクルル地區における日本軍の壓迫は益々增大してゐる
と述べ、戰局重大化を告白するのほかなきに至つてゐる

彈幕

獨、カツシノ重要高地占領

【ベルリン廿八日同盟】D・N・B通信社軍事記者プレグナー氏はイタリヤ戰線の戰況について廿八日左の通り報道してゐる
イタリヤ戰線は廿七日は局部的戰鬪に終始し反樞軸軍は大損害を蒙つて附近に遁走した、カツシノ地區でドイツ軍空挺部隊は市北側の重要高地を占領し、米軍部隊を包圍、捕虜若干を得た、反樞軸軍は右高地を奪回せんとして數回にわたり反擊し來たが、ドイツ軍落下傘部隊はその都度反擊を擊退粉碎した

印度中央立法會議豫算否決

【東京八日同盟】印度國內放送によれば印度政廳の明年度豫算案は廿七日中央立法會議において五十八對五十五の僅か三票の差で否決され國防費の膨張ならびに新稅增稅案なども總額に不成立となつた、この新豫算案については今次の立法會議開會以來 揉みに揉んでゐたもので政廳側は 當然通過するものとたかをくゝつてゐた矢先回教派及び臨時出席の會議派の全面的反對投票によつて一敗地に塗れるに至つた、總督ウエーベルは石像のごとく色をなし今後政廳は印度に對する責任はとれぬ、回教派の態度は實に怪しからぬ、かかる重大時に際し反對する如きものは非國民である と罵つたといはれる

【リスボン廿八日同盟】ニューデリー來電＝印度政廳豫算案は廿七日の否決に引續き廿八日中央立法會議に再提出されたが、印度總督ウエーベルは特に豫算案の重大性を指摘したにも拘らず立法會議はこの警告を無視して再び豫算案を否決し去つた

英政府下院で敗北

【ストツクホルム廿八日同盟】ロンドン來電＝英國下院は過般來文教改革案について討議を重ねてゐるが、廿八日夜同法案の第二讀會において保守黨のケゾ婦人が修正案を提出、男女教員俸給の平等を主張、文相バトラーが反對意見を述べたが、結局採決の結果修正案は贊成百十七票、反對百十六票で下院で可決した、今回の敗北で直接內閣の總辭職乃至文相辭任の事態は起るまいが、現內閣が初めて下院の表決で示されたことは英國政界最近の微妙な動きを示すものと解される

遂に祖國へ・進擊する印度國民軍＝緬印戰線にて＝（大田報道班員撮影 陸軍省檢閲濟）電送

國府要人に勳章傳達

【南京廿九日同盟】畏き邊りでは日華事變ならびに日華共同戰爭の遂行に盡瘁しその功績顯著な中華民國政府要人に對しさきに叙勳の御沙汰あらせられたが、中華民國日本大使館では政府の訓令にもとづき國府還都四周年記念日の卅日要人に對しそれ〴〵勳章を傳達する

東條首相 勳、新首相に祝電

【東京電話】ハンガリヤ、ストーヤイ新內閣は組閣以來着々と獨、ハンガリヤ兩國の友好關係と三國同盟にもとづく共同防衞措置强化に邁進しつゝあるが、ストーヤイ新首相は就任に際し左の如き挨拶を東條首相に寄せ、東條首相からもこれに對して返電を發した、なほ重光外相もストーヤイ首相よりの挨拶に對し同樣祝電を發した
▽東條總理大臣宛ハンガリヤ總理大臣就任挨拶　ハンガリヤ國內閣總理大臣就任に際し、閣下に對し最も衷心より敬意を表するものなり、本大臣はこの機會を利用して余が兩國間に現存する友好關係緊密化のため閣下と協力し得るを欣快とする旨閣下に確言す
▽テーメー・ト・ストーヤイ、ハンガリヤ總理大臣宛東條首相返電　閣下の內閣總理大臣御就任に際し祝意を表せられたる御挨拶を深謝し、こゝに閣下に對し深甚なる祝意を表するとともに日、ハンガリヤ兩國の親善關係を增進し、かつ共同戰爭を完遂するためますます緊密なる協力をはからんとする固き決意を改めて表明す

社說 決戰運輸に協力する道

去る二月から實施の交通局の旅客制限措置は、決戰下戰力の基幹たる貨物輸送能力の增强に對する一大英斷であるが、更に四月一日からは、前記の制限措置を一層强化して、幾多の强度制限を强化することゝなつた。このことは、內地における鐵道當局の最後的決意ともいふべき輸送の戰時整備に呼應するものであり、勝つために執るべき必至必然の鐵道戰時方策に外ならぬ。
即ち軍人、軍屬、官公吏を初め通勤、通學、國家的なる勞務者及びこれに準ずる團體旅客の輸送を確保する代りに、爾餘の旅客を一時的に縮減し、百キロ未滿の乘車券使用期間を當日限りとするほか、從來四十歲以上と制限されてゐた急行使用者の年齡を五十歲以上に繰上げ、急行旅客の乘車手荷物を一人につき一個限りとしたこと等である。然も引續き發表を見る列車時刻の改正による旅客列車の大幅取消と、貨物列車の全面的增發とを睨み考へる時、大旅客制限の措置は、一面個人的理由による旅行の抑壓とも見ることが出來る。つまりそれ程も現下の輸送陣營においては戰力增强物資の緊急的輸送が急務なのである。
ある時代にありては、鐵道部面に建主改從か、改主建從かの論が行はれ、建設と改良との急不急を問題にしたことがあるが、現在においては、實に輸送主要の時勢となつてゐることは爭へない。從つて今日これが一對八の比率になつたことは、考へ方によつて、極端に五對五の割合であつたとしても、しの感さへする位で、場合によつては、一切の旅客列車を廢しても、重要物資のための貨物輸送に全力を注がねばならぬことを考へるべき必要があるであらう。
先きに政府が決定發表した決戰非常措置要綱中、官吏の出張制限に關する件において「この際官吏、吏員等の出張は眞にやむを得ざるものゝほかはこれを取止めること」と規定し『外郭團體、統制會、統制組合などに關しても右と同樣の措置をとらしめること』と指令してゐる。官吏において既に然る以上、これを旅客輸送のことと照合して一般國民がこれに倣ふべきは當然であり、殊に交通戰の今日として、現に論ぜられつゝある防空訓練や疎開の輸送、空襲時の輸送等に萬全を期する爲にも平時的觀念による旅行の許容さるべき理由は毛頭ないのである。
もとより個人としても、それぞれの要務による旅行の必要は生じて來る筈であり、それなればこそ、證明書持參その他の方法による乘車券發賣等の道が講ぜられることにはなつてゐるが、それは要するに、當局としての親心であるに過ぎない。されば、この親心に甘へて、統制を紊すが如きことがあれば、それは鐵道の非常措置を紊るばかりでなく、國策としての決戰態勢を破る者と斷言することが出來るのである。また、いはゆる旅行證明書についても、嚴格に取扱ふべきは當然であり、そこに些かでも顧慮があつてはならぬことは、こゝに說くまでもない。
要するに、一般國民が戰局の現實を直視し、不自由不便を忍んでも、決戰輸送に協力することが第一義であつて、毅然として乘車券入手のために、混亂を來すが如きことは嚴に戒むべく況して乘車し得る者と雖も一人の席に三人が掛ける等相互互讓を發揮して、戰時輸送の圓滑を期することに心掛けねばならぬ。それは限局消極的であるにしても戰力增强に寄與する道であり、また必勝の期を早からしめる一方途でもあるからである。

決戰輸送措置具體化
小荷物扱制度統一
二粁以內定期券 回數乘車券停止

【東京電話】運通省では決戰非常措置要綱にもとづき旅行證明制度の實施をはじめ、手荷物制度を廢止して小荷物扱物制度に統一、必需物資輸送を確保することゝしその他旅客輸送に關しては回數乘車券の發行停止、二粁以內の定期乘車券の發行停止、定期乘車券の發行條件の設定、旅行見合せ、中止または船便變更の取扱方などを改正、何れも四月一日より實施することゝなり廿九日その內容を左の如く發表した
▽回數乘車券の發行停止　乘車券の發賣制限の趣旨から回數乘車券の發行を停止する
▽二粁以內の定期乘車券の發行停止　通勤輸送確保のため、二粁以內の短距離は徒步によつて通勤する原則として定期乘車券は發行しない
▽定期乘車券の發行條件の設定　定期乘車券は通勤、通學などの場合に限り發行することとなり勤務先または通學先である官公衙、會社、工場、學校などを代表する責任者發行の證明書がなければ發行しない、なほ定期乘車券の往復上乘越は禁止となつた
▽旅行見合せ、旅行中止又は船便變更の取扱方改正　輸送力を無駄にすることは極力避けねばならぬので、勝手に旅行を見合せたり、中止し、船便を變へることは望ましくない、この趣旨よりして旅行を勝手に見合せた場合、旅客に對しては五割の手數料を收受することになり、また旅行開始後旅行を中止した場合には特別の事由ある場合のほか拂戾をしない、また乘船指定を受けた旅客が汽船出帆前に船便を變更または取止めによつて運賃拂戾を受ける場合は船路運賃の五割の手數料を收受する
▽荷物運送制度の改正　一、手荷物制度の停止と小荷物扱貨物制度の改正、公益上特に急を要する物資、生活必需物資ならびに旅行必需品の輸送を確保し併せて手續きの簡素化を期するため、日鮮の連絡運輸荷物を除き、荷物制度を廢止して小荷物扱貨物制度に統一、左の貨物に限り小荷物扱貨物として受託する
（1）公益上急送を要するものにして運輸通信省において承認したるもの（例へば軍用品、航空機部分品などの如きもの）
（2）寢具類、衣類、衣類附屬品、醫藥用品（記錄及び手記したるものを含む）衞生材料、醫療藥品および藥劑ならびに貨物容器
（3）次に揭ぐる旅行用品にして乘車券（定期乘車券を除く）と提示したるもの（イ）身廻り品、洗面用具、雨具など旅客が旅行に直接必要とする少量のもの（ロ）職業用道具類（例へば移動演劇、移動映寫に使用する器具類などの如きもの）
二、旅行用品の運送については運輸通信省で特に承認した場合のほかは次の取扱による
（1）重量廿キロ以內のもの一個に限る（從來は卅キロまで）
（2）同一都市內に運送するもの及び運送距離廿キロ以內のものは取扱はない
（3）重量廿キロ以內のものに所定により配達の取扱をする
（4）着驛變更の取扱は廢止
（5）小荷物運賃は簡易化し、併せて郵便小包料金との調整をはかるため左の通り改正

距離／重量	五百粁迄	一千粁迄	一千粁以上五百粁を增す毎に
十瓩迄	一圓	一圓五十錢	五十錢
廿瓩迄	二圓	三圓	一圓
以上十瓩を增す毎に	一圓	一圓五十錢	五十錢

（6）品名を詐稱して取扱品以外の品物を託送した場合は荷物を原發驛に送還し、正當運賃の十倍の增運賃を收受する
▽一時預り品や遺失物の廻送制度の廢止　從來一時預り品や遺失物は旅客の申出により廻送の取扱をしてゐたが、荷物輸送力の實情から今後廢止する
▽荷物代金引換へ取扱廢止　荷物代金引換への取扱も取扱簡素化のため廢止する

物資の需給圈を設定
貨車利用、積載率に特段の措置

【東京電話】第十回鐵道輸送中央協議會は廿九日午後一時半から運通省で五島運通相司會の下に開催、昭和十九年度貨物輸送實施方策、昭和十九年度第一四半期輸送計畫策定要領を決定、その內容を左の如く發表した、なほ十九年度における計畫輸送物資は新たに纖維製品を加へて三十八品目の指定を見た

十九年度貨物輸送實施方策

一、重要物資および國民生活必需物資の輸送は優先これを確保すること
二、工場分散、重要物資疎開および一般疎開に伴ふ輸送については重要物資輸送との關聯を勘案し特段の措置を講ずると共に空襲その他緊急事態に對處して輸送の機動的措置に遺憾なきを期すること
三、海陸綜合輸送計畫を强化し汽船貨物の徹底的陸運轉嫁を行ふとともに、特に鐵道と機帆船は綜合的かつ機動的に輸送力の利用調整をなすこと
四、計畫輸送および生產配給統制を强化し、交錯輸送および重複輸送を徹底的に排除すると共に時期的および月別の出貨波動を調整し輸送力の最高度活用に努むること
五、物資の需給圈を設定するとゝもに生產配給統制を强化し輸送距離の短縮を行ふこと
六、貨車利用率および貨車積載の飛躍的向上につき特段の措置を講ずること
七、大陸物資に卽應する如く小運送力および荷役力を重點的に整備增强するとともに、これに對する强力なる官民の協力態勢を急速整備すること
八、常に物資の需給狀況に留意し緊急輸送を失發せしめざるやう輸送所用の調整をなすこと

第一四半期輸送計畫策定要領

一、航空機用原材料部品などの計畫輸送を强化し、これが輸送確保を圖ること
二、大都市特に鐵鋼消費地區における鐵鋼輸送の確保に努むること
三、木材の需給事情ならびに在貨の全國的增加に對應してこれが增送を圖ること
四、阪神關門地區における海運轉移物資輸送の傾向にかんがみ、これが中繼輸送に遺憾なきを期すること
五、北九州石炭米の本土向け輸送に特段の考慮を拂ふこと
六、京濱地區における小運送力および荷役の重點的增强を圖るとともに、これに對する官民の協力態勢の强化に努むること
七、梅雨季を克服し極力增產物資の輸送を圖る如く措置すること

國民運動小委員會

【東京電話】國民總蹶起運動に關する中央連絡本部小委員會は廿九日午後三時より內閣書記官長官舍で開催、各委員ならびに後藤翼贊會副總裁、小畑同事務總長、大麻翼政總務、星野書記官長、天羽情報局總裁、村田同次長など出席、運動本部運營の具體方策に關し種々協議を遂げ同五時半散會した

足並み揃はぬ敵陣營

根本的刷新の要
東南アジヤ軍に米軍部不滿

【寫眞上より】マウントバツテン、スチルウエル、オーヒンレツク、ウエーベル

【リスボン廿八日同盟】日本軍の進擊については、米國の軍事評論界は當局の要請によつて表面比較的冷靜を裝つてはゐるが、米軍および政界筋の間には、印度總督、印度軍と東南アジヤ軍の關係について早くも根本的刷新を要求する意見が擡頭してゐる樣子で、ワシントンからのユーピー電報は以上の空氣を傳へ廿八日次の通り述べてゐる
印度に對する日本軍の果敢な進擊の結果、印緬地區における反樞軸軍司令部の攻擊に關する當局筋の不安が明るみに暴け出されるかも知れない すなはち、司令官マウントバツテンも、新司令官スチルウエルも、司令部關係の機構を引締めること以外の作戰目標…ベルに依存しなければならない傾みがある
一若しマウントバツテンが、現在のやうに印度軍司令部に依存せず、直接英國陸軍省を通して人員や器材の補給を受けることが出來れば、今後の情勢は好轉するだらうとの意見が米國政府筋には有力だ

戰爭目的何處
ウイルキー、ルーズをこき下す

【リスボン廿八日同盟】ニューヨーク來電＝次期大統領候補を狙ふ共和黨のウイルキーは、廿八日ミルウオーキー市における演說でルーズベルト政權の外交政策を痛烈に攻擊、左の如く述べた

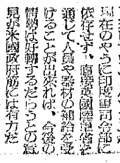

ウイルキー

今次大戰における米國の悲劇の一つは、米國が對內政策でも對外政策でも進むべき目標を失つてしまつたことである、即ち米國は國際的に全く拔き差しならぬ羽目に陷つたと同時に國內的には戰爭目的を失つてしまつたことで、かゝる戰爭目的の喪失は對內的には國民士氣の沮喪を招來し、對外的には全世界に對して米國の聲望を失墜せしめることゝなる
われ〳〵の戰爭目的は、大西洋憲章ではない
大西洋憲章に對する不信は米英兩國がこれをソ波紛爭に適用することを敢てしなかつたために激發されたが、反樞軸側の東亞民衆の間でも、この大西洋憲章なるものが、果して太平洋地域に適用されるか否かについては既に疑問を持つてゐる
しかしながら如何に一般原則を述べたてようとも、これを實際に適用しなければ何の役にも立たず、却つて世界の不信を買ふのみとならう、便宜主義は決して戰爭に勝つ政策ではない

コークス規正强化
鮮內自給確保を要望

鐵鋼をはじめ金屬製錬用、輕金屬化學工業用、機械金屬工業用等、戰力增强、生產擴充上緊急不可缺なコークスの鮮內需要は最近著しく增大しつゝあるが、輸送關係から內地依存は漸次窮屈化するに至つたので、總督府は鮮內におけるコークス增產を强力に推進する一方、消費規正の徹底を期することゝなり廿九日次の如き木野燃料課長談を發表、業界の積極的協力を要望した

木野燃料課長談

近時鮮內においては鐵鋼增產の目的により建設せられた小型溶鑛爐用は勿論、製鐵用、銅、鉛、ニッケル、コバルト等の製錬用、輕金屬化學工業用、機械金屬工業用等、現下戰力增强生產擴充上緊要度の高い各種重要軍需工業の飛躍的進展に伴ひ、コークスの需要は著しく增大を來し、これ等急激なる需要增に對する供給としては鮮內生產の擴充を圖ると共に內地移入コークス增加に期待せねばならぬが、原料たる優良石炭は鮮外に仰がねばならず、最近の石炭事情からすれば原料炭の增加は困難であり、移入コークスは內地でも朝鮮同樣需要增大しその上極度の輸送難のため入手はいよ〳〵窮迫を告げ急激に增加するコークスの需要には到底應じられぬことはいふ迄もない
殊に小型溶鑛爐用として昭和十九年度上期においては相當大量のコークスを必要とするため、一般需要に對する供給は更に窮屈となるべく、さなきだに逼迫せるコークス需給はますます緊迫を告げるので、この際需要者はコークスに對する認識を新たにしコークスの使用節減に一段と努力して頂きたい
石炭については熱管理、消費規正、燃料の轉換等に相當創意工夫を凝らし見るべき效果を擧げつゝあるがコークスは未だこれ等の熱意に乏しく、無關心な扱ひをしてゐる向が多いのは寔に遺憾である、從來コークス以外の燃料を使用してゐたもので、たまたまこれ等の燃料の窮屈となるにつれコークスへ轉換するに到つたやうであるがコークスと雖も他の燃料以上に窮屈な狀況にあるので以上の抑制をなし超重點配給を一層强化し緊急需要に對し最小限度の配給を行ふ考へであるから需要家各位は此緊迫せるコークス需給の現況に思ひを致され石炭同樣熱管理、消費の規正、燃料の轉換等につき最大の努力を致し戰力增强、生產擴充計畫に卽應の細心の注意を拂ひ是非ともこの難關を押し切る國家の方針に順應し御協力を願ふ次第である

日華合辦國策會社調整決定

【南京廿九日同盟】帝國政府は對華新政策に基き强力なる對華協力の重要なる一環として國策會社の調整を行ひ、もつて中國經濟の復興と國府の自强を期すべく、昨年十月には華中鐵道、華中蠶絲、本年一月には華中水產につきそれぞれ調整を行ひ、その他の國策會社についても鋭意これが具體的調整方法に關し大使館當局、中支那振興會社と國民政府當局および各合辦會社中國側關係者との間に協議を進めつゝあつたが、今回華中水電、大上海瓦斯、華中運輸、華中鑛業、淮南炭坑、中華輪船、上海內河輪船、華中電氣通信、華中都市公共汽車、上海恆產など十一國策會社に關する調整大綱について各關係當局間に完全に意見の一致を見るに至り、廿九日大使館當局談をもつてこの旨發表した

血戰錄

半島の冬は嚴しいので決戰服裝といつても暫くの如くならなかつたが、春と共に漸着の頭々しい姿となるものと期待してゐた▼さてその時が來て見ると、モンペを着けた婦人は極く少く、戰時下にはおよそふさはしからぬ"春衣裳"で押し步く人の方が多い▼花も自ら咲く季節とは云ふが、平時と戰時の區別が出來ないのは困る。冬は寒いからモンペを履いたがもう暖かいから邪魔だといふのだらうか。この調子でゆくと夏のことが思ひやられる▼最近東京から來た人が"おなじ一億の一人とは思へぬのんびりさだね"と呆れてゐたが、待避壕のある街の表情と、散步氣分の人の姿とはあまり距離がありすぎる▼ある役所や、會社の偉いところで"モンペは似合はしく無邪氣だ"と放言する人があり、その結果、張り切つて"お國のおつとめをしたい"と就職した娘達が戶惑ひし、二三日履いて行つたモンペを脫いだといふ實話もある▼これ位だから、まだ國民服を着ない會社員も氾濫する。敢て形式や外見にこだはる譯ではないが、服裝といふものは外見にも現れると思ふし、容儀は必ず狀態を伴ふものではないから、この言葉を呈するのだ▼一億決戰態勢へといふからには、これを心の問題に止めず、形の上にも現はすのが本當である。

タイカ半煉齒磨
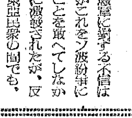

タイカ
ハニシング クリーム

曰く實彈の家庭藥
メンソレータム
空瓶は藥店へ
資源愛護の爲回收に御協力願ひます！
10-27

ビタミンB2複合體
適應症　慢性胃炎　慢性大腸炎　持續性下痢　老衰性下痢　結核
一〇〇錠　三〇〇錠　九〇〇錠
理研ビタミン錠
發賣元　玉置藥品藥業株式會社
朝鮮玉置藥品株式會社

胃腸病 快通療法
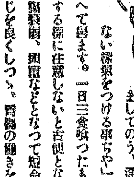
「よく嚙んで腹八分ですましてのう。通じが滯らない樣氣をつける事ぢや」と百歲翁の長壽法は傳へて居ります。一日三食喰つたものはキチンと排泄する樣に注意しないと古便となつて大害を及ぼし、胃腸疾患、頑固などとなつて短命のもとになります。通じを良くしつゝ、胃腸の働きを强化するのがヨーソ獨特の有名な同時藥效ですから、▲頑固な便秘で惱む人▲胃腸弱く消化の惡い人▲下痢續きで弱る人―は早く試されよ
試藥呈　ヨーソ三回分と說明書　東京小石川西原町一　弘和製藥企畫部宛へ
發賣元　東京　弘和製藥株式會社
總發賣元　日本醫藥配給統制會社
ヨーソ

敵機識別のため 先ず友軍機の爆音を把握せよ
推薦　陸軍航空本部　陸軍報道部　防衛總司令部
陸軍現用機爆音集
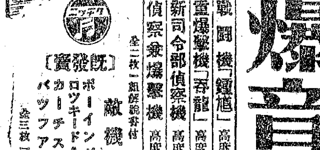
戰鬪機「鍾馗」　高度千、三千、五千米
重爆擊機「呑龍」　高度千、三千、五千米
新司令部偵察機　高度三千、五千、八千米
偵察兼爆擊機　高度三千、五千米
全二枚一組解說書付
【既發賣】敵機爆音集
ボーイングB17D重爆擊機　ロツキード・ハドソン重爆擊機　カーチスP40戰鬪機　バツファロー戰鬪機
全三枚一組解說書付
ニッチク
日蓄工業株式會社

婦人疾患 特に…內膜炎
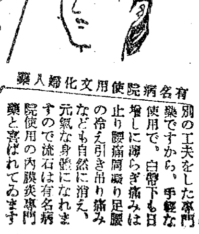
を根から氣持よく治すやう特別の工夫をした專門藥ですから、手輕な使用で、白帶下も日增しに薄らぎ痛みは止り腰痛肩凝り足腰の冷え引き吊り痛みなども自然に消え、元氣な身體になれますので流石は有名病院使用の內膜炎專門藥と喜ばれてゐます
有名病院使用文化婦人藥
ワセトン球
七〇錢　一円廿錢　二円廿錢　有名藥店ニアリマス
東京都芝區通新町十三　日東製藥合名會社

國土防衛戰士の榮譽

梨本總裁宮殿下 有難きお言葉を賜ふ

【東京電話】大日本警防協會會長安藤内相は同協會役員代表とともに廿九日午前九時梨本宮邸に伺候、總裁宮殿下に拝謁して協會が發會十周年に相當するので協會より記念品を獻上、ついで總裁宮より安藤會長以下役員ならびに大津市西田利七氏以下七十三名の代表者にそれぞれ記念品を御下賜遊ばされたほか、國土防衛の重責に敢闘する團員に有難き御言葉を賜り、これに對し安藤會長が決意を奉答して同九時四十分宮邸を退出した

御言葉

大日本警防協會の事業年を逐つて向上發展しつゝあるを喜ぶ 惟ふに大東亞戰爭の局面いよいよ重大となり國土を防衛して職に殉ずる警防團員の努力に俟つもの頗る多し、諸子よろしく協力一致、ますます奉公の精神を發揮しその責任を竭し、もつて所期目的の達成に努めよ

會長奉答

殿下を奉迎して謹みて奉答す ここに十周年、御高徳により會務大いに伸暢す、今日茲に優渥なる令旨を賜り感激に堪へず 茲に三百萬會員を代表して謹みて奉答す 今や敵の反撃いよいよ急に迫る秋、我等任を警防に擔ふもの深く今日の光榮に感じ、國土防衛の信念を持し、協心戮力、挺身敢闘、誓つて光輝ある神州の國土を防衛し以て令旨に副ひ奉らんことを期す

誓ふ挺身敢闘 警防協會全國代表議員會開く

【東京電話】大日本警防協會では廿九日午前十時から内相官邸で全國代表議員會を開催、[illegible]について慶賀へ感謝決議を行つた後、町村警保局長の指示事項並に警防防空等重要諸案件について協議と報告を行ひ、[illegible]、先づ安藤内相の訓示[illegible]

決意宣言 皇戰の大詔を拝してよりここに三年緒戰の赫々たる戰果に[illegible]

優良警防團員を表彰

【東京電話】大日本警防協會では廿九日午前十一時から第四回優良警防團ならびに優良警防團員表彰式を内務省講堂で擧行、東京都六本木警防團以下四十三優良警防團、北海道稚内警防團以下二現場功勞警防團員、優良警防團員七十一名、現場功勞警防團員八名に對して安藤會長からそれぞれ表彰狀ならびに表彰記章を授與し、次いで安藤内相の告辭あり、これに對し大阪市[illegible]警防團副團長山野平一氏より答辭を述べ式を終了した

旅客列車更に縮減 (時刻改正發表)

貨物車を增發 六十二往復を取消し

旅客輸送の決戰非常措置の實施とともに四月一日を期して鮮内鐵道は廢止に亘る列車時刻の改正を斷行、去る二月一日大幅な旅客列車の縮減を行つたが今回更にこれを強化、こゝに全面的に貨物列車の增發により戰時下必要物資の飛躍的增强輸送を行ひ、强度の旅客輸送調整をなし眞の決戰輸送陣を固めることとなり、廿九日交通局は時刻改正の發表を行つた、主なるもの左の如し

一、取消列車

(イ)幹線旅客列車 釜山—安東間第四七・四八列車

【下り】釜山發二三、二〇 大邱發一・三五 京城發一三・五〇 平壤發二三・二〇 安東着八・〇五

【上り】安東發二〇・一〇 平壤發八・〇〇 京城發一四・三二 大邱發二・一五 釜山着五・一五

釜山—京城間第五〇七、五〇八列車(京慶線經由)

【下り】釜山發八・三〇 慶北安東發一五、〇六 清涼里着二三、一〇

【上り】清涼里發七・四五 慶北安東發一五、二三 釜山着二一、一六

京城—清津間第三〇三、三〇四列車

【下り】京城發二一・一〇 元山發二・〇〇 咸興發三・二〇 城津發八・二二 清津着一一、五八

【上り】清津發一九・二六 咸興發三・二一、五〇 元山發七・三八 京城着一六、五〇 城津發五

(ロ)小區間旅客列車の一部取消並に客扱貨物列車の客扱廢止により客扱列車回數の減少せる區間及び列車數

◇京釜、京義線 釜山—大田間一往復 平壤—安東間一往復

◇京元、咸鏡線 城津—吉州間一往復 吉茂山—上三峰間一往復

◇湖南線 大田—木浦間二往復

◇全羅線 裡里—全州間一往復 全州—裡里間三往復

◇群山線 裡里—群山間四往復

◇慶全西部線 順天—晋州間三往復 寶城—光州間一往復 光州—松汀里間四往復

◇慶全南部線 三浪津—馬山間三往復 馬山—晋州間一往復

◇慶北線 金泉—慶北安東間三往復

◇鎮海線 昌原—鎮海間二往復

◇大邱線 大邱—永川間三往復

◇東海中部線 慶州—浦項間四往復

◇京慶線 釜山—海雲台間五往復 蔚山—慶州間二往復 慶州—永川間四往復 永川—慶北安東間一往復

◇京仁線 一往復

◇龍山線 二往復

◇黄海線 一往復

◇川内里線 一往復

1、(へ)行先變更 清津—新京間(直通)第一〇四、一〇三列車は四月一日清津發、四月一日清津着より清津—佳木斯間連轉とし、利用旅客の絶對多數を占める北鮮と東滿洲を結ぶこととなつた、從つて北鮮より新京方面旅行の旅客は南陽にて接續列車に乘換へること になる

2、平壤—元山間第八五二、八五三列車は平壤—成興間連轉とし、元山方面旅行の旅客は高原乘換列車に乘車せられたい

二、取扱上の制限

1、一〇〇粁未滿の乘車券の通用期間を當日限りとして(現在二〇〇粁迄二日間)

2、旅客列車の縮減並に客扱貨物列車の一部客扱廢止により現在の制限を更に強化する

3、手荷物の受託制限 内地、滿洲、華北への連絡手荷物は旅客の一人に付二個を一個に制限する

4、京城驛に於ては乘車券發賣の際に於ける行列並に驛に於ける混雜緩和のため左の取扱をなす

(イ)左の列車は列車指定扱をなす 釜山行第四六列車(六時十五分發)安東行第四五列車(廿二時十五分發)清津行第三〇五列車(二十二時五十五分發)木浦行第六〇一列車(二十二時)

從つて右列車乘車客は當驛列車の乘車指定を受けなければ乘車出來ない

(ロ)東亞交通公社(驛前事務所並に三越、三中井、丁子屋、和信)に於ける乘車券の發賣は乘車日の前日に方面別に發賣時刻を定め、旅行目的證明書所持者から優先的に發賣する、從つて同社では當日乘車のものは發賣しない

(ハ)京城驛に於ては當日の乘車券を旅行目的證明書所持者とその他の旅客に窓口を分け、證明書所持者に優先發賣を爲し、證明書を所持せざる旅客は餘裕のある場合に限り發賣する、乃ち豫め旅行を計畫する者は前日に東亞交通公社に於て乘車券を購入し、緊急に當日旅行の必要を生じたものは京城驛に於て購入せられたい

日歸りも證明書

仁川、水原、開城、議政府等近距離より京城への日歸り旅行者と雖も豫め證明書を携行しなければならない、これは非常措置による戰時陸運の一環として貨物輸送を優先させるため、從來の旅客列車を貨物列車に讓つて必勝戰力増强へ驀進、さうして餘力をもつて旅客輸送への性格を發揮、鐵道でも通勤、通學に重點を置いてゐる、かくて鐵道の使用は五十粁以上、百キロ以内の旅客は證明書を必要とするが日歸りの旅行者も證明書を携行しなければ乘車が困難となり證明書は必ず携行、また優先的に乘車する主要列車が乘車定員になると、こゝに戰力増强に直接關係するもののみの旅客列車となつたわけである

れば乘車困難な場合を生ずるなほ四月一日より列車種類の使用に關しては從來の年齡制限四十歳を五十歳に引上げ、病弱者及び乳幼兒を伴ふ婦女子には優先乘車させることとした

も近く給食出來るやう準備を進めてゐる

今回の時刻改正は百廿六本の客車が取消されたものが主で、この取消列車を除けば運轉時刻は概ね現行通りである、たゞ京釜山間の急行二二、二二列車が改正され京城發(二二列車)廿時廿五分、釜山着七時卅分で"ひかり"となり釜山發(二一列車)十九時四十五分京城着七時で"ひかり""興亞"の先發となり、往年の"あかつき"の役割を減じ京城中心の旅客は大きな[illegible]

感激にお土産抱へ 譽れの遺兒ら京城にお別れ

幼き魂を沸らせてまぼろしまで見た京城護國神社々頭對面の感激を終へた半島遺兒隊廿五名が、四日間に亘る京城での生活は府民の赤誠溢るゝ温情に包まれて全く感激と感謝の明け暮れだつた、廿七日全國一齊に靖國神社の日のあの莊嚴なる祭詞奏上のひとゝきに續いて代表玉串奉奠の瞬間にはとめどなく込み上げて來る感激の涙をどうすることも出來なかつた お父さま只今參りました、お懷しうございます、私はこんなに元氣で大きくなりました……と胸をしめつけられるやうな感激で

參拝を終へたあの日、あの時―それから廿八日には軍部のはからひで市内見學の樂しさ、軍司令官、海軍武官から天々受けた親い武人の面影は今も眼前にちらついて離れない

ぼく達もキツト強い立派な日本人となつて大東亞戰爭を勝ち抜きませうね

とお互ひ語り合つて固く誓ひ合つたものだ、本社招待の映畫會も樂しい思ひ出であつた、宿舍の愛國婦人會館へ歸つてからは京城府の來訪を受け皆びつくりした、唯有難うございます―と同聲を舉げた

最後の夜はキヤツキヤツとはしやいでみんな眠れない、さうして京城ともお別れの廿九日が來た、各方面から贈られた山のやうなお土産の數々……お菓子や果物や豊富な飛行機や萬年筆がリユツクサツクをまん丸くして南手の風呂敷包みを一杯にしたが、まだ持ち切れない、午前八時には第一隊咸北、咸南、平南、忠南、各部隊が宿舍の愛國婦人會館を出て、名殘りを惜まれつゝ京城驛から出發した、第二隊京畿南北、黄海道部隊は午後七時發の列車で「さやうなら」「さやうなら」の歡聲に送られ懷しい郷里の肉親の許へ歸つて行つた

遺兒達よ…神前に誓つたお父さんへの言葉、總督、軍司令官等お偉い方々のおさとしの言葉を深く深く肝に銘じ、立派な日本人となつて下さい、神と讃りますあなた方のお父さんは必ずあなた方を護り守つてゐるでせう、日本の子供です、大東亞の子供です、強く明るく正しく邁進して下さい

【寫眞…土産を抱へ樂しの京城を出發する遺兒】

僕達も立派な軍人に 吉本秋良君語る

代表吉本秋良君(京畿高陽郡國民學校六年生)は語る

ぼくは一番嬉しかつたのは京城護國神社の昇殿參拝を許された時でした、初めてみる神社は立派なお社に見えました、ああお父様がここに祀られてゐるんだと思ふと[illegible]こんな嬉しいことは一度もありません、お父さんが神様になつて居られる事を思ふと[illegible]お父さんが靖國神社からお歸りになつたのです[illegible]吉本秋良君のお父さんは[illegible]杉野大尉の勇敢なお話を聞かされて[illegible]僕もキツと立派な軍人になつてお國に報いることを誓ひました、お土産も沢山頂いて[illegible]お母さんもどんなにか喜んで下さるでせう【寫眞…吉本秋良君】

把握せよ"神籬精神" 總督鍊成着姿で説く

産業界指導者の鍊成會終る

龍山總督府指導者鍊成所に廿四日入所して以來六日間、鍊成の鍛錬を積んで來た鐵鋼、鑛業、 貿易ほか産業界指導者廿六名は所定の鍊成もひと先づ修了し、廿九日退所することとなつたが、廿八日午後三時半、小磯總督が來所、鍊成の指導に當つて約二時間に亘る懇切な訓話を賜はつた、この日總督は鍊成に參加した修了者と同様の白衣姿、純白な鍊成着の姿で現れ先づ「皆さん、過日ご苦勞でした、今回の優秀鍊成の最後に當り所懷の一端を述べ皆さんのご參考に供したいと思ひます」と前置きして

『朝鮮の人口はやがて二千五百萬に達しようとする、實に總人口の四分の一である、その地下資源は殆ど無盡蔵に賦藏されてゐる、その地上資源の發達とは相俟つて日本の將來を擔ふものであり、ここにこそ指導者たるわれわれはその職責を全うしなければならない』

と前置きし、朝鮮統治の根本方針から半島人の本質、更にこれを日本書紀から三大御神勅に源を求め、内鮮同祖同根を論證する信念の下に神殿に祀られた理念を論々と說き明かした、この本質は國體によつて教育家に機會のある毎に說く理念であり、總督が就任當初から叫び續けて止まない國體明徵の強化徹底運動の確立の基盤ともなる運念であつた、今まで再び半島産業界の指導者を前にして說く總督の一言一句には勞務管理にあつては勞務者の生活の細部にまで氣を配る心根が大切であると說き、鑛山從業員の神饌の神社に當つては鑛山の"稿神"に對し物質を表徴する製造に結びつけて

『資本家が資本を單に自分のものと考へ、企業家が企業精神を自己のものと考へるところにそもそもの誤謬がある、これは天皇陛下からお預かりしたものであるといつて所有權を否定するマルキシズムとも根本的に異る總親の信念に立脚して、初めて全き經營が運用されてゆく念となる』

と説き、最後に「三種の神器と神籬磐境の神勅から生れた八紘一宇の精神を把握することなしには眞の日本人とはなり得ない、須らく世の指導者層は必ずこの點を把握しなければならない、これに徹してこそ初めて人を指導し得る」と結んだ

[illegible]と述べ全員に深い感銘を與へて鍊成を結び約二時間に亘る訓話を終つた【寫眞…訓話する小磯總督】

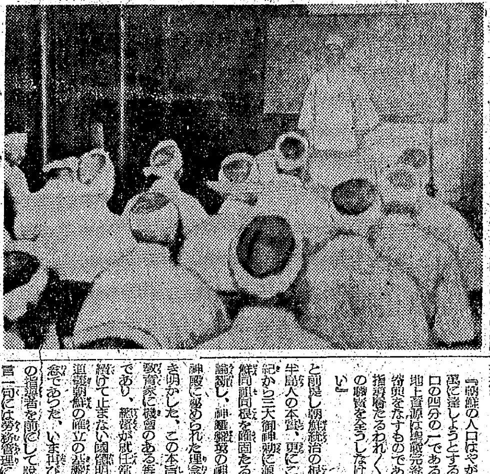

でかいよ大人の掌位ゐ 四月から僕らは辨當なしだ

樂しいパン 給食

ヨイコの給食が四月四日の新學期から實施される—京城府では府内國民學校兒童十一萬六千名に對し學校給食を行ふが差當り三十一校に一人一箇宛の分食パン給食を行ふが、一人一箇當り栄養價は當日、脂肪含水炭素等適當に考慮され砂糖も十五パーセントの含有、將來の食糧事情も考慮して從來持參の辨當より遙かに多く五四三、八五カロリーで盛り量にしても一箇四二匁、大人の掌を擴げた位の大きさはある、給食に當つては働きやすい兒童の榮養も考慮し始終を變へる外一週間に一回は錦パンを交給する、價格は一箇十二錢で毎パンは十八錢、十日分づゝ前納させて交給、このため兒童の副食じて交給、このため兒童の副食携行はよいが辨當は一切携行させぬやう府學務課では父兄に要望してゐる、なほこの恩惠に浴する官、公、私立七十八校の國民學校以外の私立十四校六千五百人の兒童にも

空襲と謀略 朝鮮軍參謀石橋中佐放送要旨

空襲必至の現下、前線の戰力同に劣へて必勝防空陣の布陣を固める秋、朝鮮軍參謀石橋松茂中佐は廿九日午後七時半から廿分間に亘つて「空襲と謀略」と題して京城中央放送局より全鮮に放送、謀略の恐るべき實相を明らかにし一般の積極的協力を要望した、放送要旨は次の通りである

豫期せよ空爆 輕視出來ぬ敵の謀略

昨年以來官民各位の非常なる努力により防空施設においても、防空訓練においても顯著なる改善進歩を見た、しかし昨今最近における空襲の樣相に鑑みる時、決して現狀を以て滿足すべきではない、從來の觀念を一掃して急速に必勝不敗の防空態勢を確立すべき秋である、既に朝鮮は近接米英の空襲圈内にあるのみならず、しかも同空襲は我が前線の反撃戰力により益大なる被害を受けたるにも拘はらず、本年に入りてより急速に增強せられ目下その兵力は戰爆數百機に達し、逐次擴大しつゝあり、近き將來において、この方面より北支、朝鮮、九州方面に對する空襲は嚴に警戒を要するものがある、殊に現局下においては支那大陸方面の敵の前進基地は甚だ我に近く、朝鮮に對しては四乃至五時間の航續距離にある、而して目下朝鮮方面に出撃を豫想せらるゝ敵機は「ノース・アメリカン」B25及び「コンソリデーテッド」B24四發爆撃機であるが、將來において出現を豫想せらるるB29の出現が豫想され、B25、B24はその行動半徑二千數百粁、時速四百乃至五百粁にして容易に我が朝鮮に出擊し得るのである、將來敵の前進基地の強化とともに遠距離爆撃機、特にB29が相當顯著と變じたる曉には

この際朝鮮としては、かの『ハンブルグ』の如き大空襲は將來において絶對に豫期されなければならぬ、最近飛行機の發達とともに進歩する疾病航法精密爆擊法等の發達によつて、暗夜、降雨、密雲等の悪條件下において機密に攻擊すべき地上の要地を判別することが可能であり、歐洲においては知見に乏しく、その[illegible]

本土空襲を企圖すること必然である

[illegible]寫眞…石橋中佐

爆弾と併用 して燒夷彈を併用する二百五十瓩級「エレクトロン」燒夷彈、或は爆彈、或は水に浮いて燃える油脂燒夷彈などを使用する、敵機も大型化し、その搭載量は一萬二千乃至一萬四千瓩に增大しつゝある、行動半徑は三千粁に擴大されつつある、これが防空には一層の活動を要すると共に、從來の如き無差別爆擊に對して防空に萬全を期する外ない

のやうな新型空襲が發達した結果は從來の如き重要目標を選定して爆擊する主流を離脱して、大都市の廣汎に亘る無差別爆擊に移行しつゝある、その例が昨年來の獨逸に對する空襲により證明してゐる、これがため米英の空襲の程度の非常なる強化においては防空の不備なりし點もあり獨逸は大被害を受けたが、逐次に防空施策を講じて、市民の

による戰鬪の間隙に乘じて爆擊を加へるもので、敵の意圖を完全に撃摧することは國土の防空活動であり、而して民防空は極めて重要であり、防空官民一體となり、防空の完璧を期さねばならぬ、近代戰は國家總力戰であり戰鬪の域は第一線といふよりむしろ後方の國内、國土

防衛の完否 如何にかゝつて國民の戰意即ち[illegible]

が我が國土に侵入する以上は、被害を極限しなければ、戰爭遂行能力を最大限に發揮することはできない、これがためには國民全員一丸となつて若者は勿論、老幼婦女子に至るまで鍛錬して、自己の職場に於て戰ひ抜き、國土防衛の完璧を期することが必要である

空襲必至の現下、前線の戰力同に劣へて[illegible]

敵機の來襲 をみることは大にあり得るのである、朝鮮の地域においても[illegible]直ちに對處し得るやう[illegible]

防空の完璧 と共に謀略に對する積極的防諜は極めて重要であり、謀略分子の破壞活動は官憲のみならず國民の積極的協力を要求する、今や戰局は愈々重大、空襲必至の情勢に於て朝鮮防衛のため官民各位は、前線の勇戰奮闘に呼應し、以て必勝の態勢を確立せられんことを祈る

英米の策動

によるイタリヤの脱落であり、最近歐洲においてはその勢力を伸ばして弱小國の切崩しを企圖してゐるのである、大空襲の直後の混亂狀態は敵側謀略の乘ずべき好機會である、即ち民心不安定、動搖の隙に乘じ潛入分子或は敵側通謀者による流言蜚語、不穩『ビラ』の撒布、放火、殺人、破壞、強奪、物資の買占め、或は詐欺遂行等に訴へて國民の戰意を消耗せしめ或は戰爭遂行能力を妨害せんとするのである

などである、これが謀略の手段は萬般に亘り巧妙となり、その範圍も擴大せられ、謀略とは一般に流言蜚語のみを考へるが、謀略の手段は益々巧妙となり、その範圍も擴大せられ、謀略の發達により謀略とは一國のみならず[illegible]

結核病専門 厚生醫院 京城府峴底町一二八 電話光③三三四三番

機械荷造は 南大門 紀新組 電話 本局三二二七②

國報券證 必勝の鍵 握る銃後の生產戰 一機一艦血の出る叫び 銃後一億死鬪で應へよ 秋田證券 京城府中區明治町二丁目一之番地 電話代表 本局②五一五番

メガネは村木

證券市場

◇朝證長期取引 (銘柄/前場/後場)

◇大阪實物證買 (銘柄/前場/後場)

現株仲値(廿九日十一時頃)

[illegible]

ラジオ 30日

第一放送 朝 ▲七・〇〇體操 ▲一二・四五職場向體操 ▲〇・二〇職場の歌、作業の歌 ほか ▲一・二〇慰安放送 晝 ▲二・四五職場向體操

夜 ▲六・〇〇少國民の時間、シンプン 物語『北洋の荒鷲』 國民合唱『少年兵を送る歌』 ▲七・〇〇南京報道部四周年記念日華交換放送(東京より) ▲中華民國々歌2挨拶(南京より) ▲若き代2挨拶 歌謡曲 逓信放送劇『敵馬大狗』 ▲九・〇〇ベルリンよりドイツ通信、軍需家内『保健の名醫』

第二放送 夜 ▲六・五〇國民歌謡『富士は鮮麗』ほか ▲七・二〇國民衛生講座(三)鴨部川國吉 ▲ルドン 遊撃隊記 ▲八・〇〇歌謡歌 ▲九・〇〇(京)國語の時間

清酒 金鵄 朝日醸造株式會社

映畫演技の最高水準展開 卅日封切 海軍省後援 決戰 朝鮮總督府推薦 高峰三枝子 菅井一郎 遠藤慎吾 安倍徹 上原謙 徳川夢聲 丸山定夫 高山徳右衛門 大映 松竹 巨匠

給仕募集廣告
一、應募資格 國民學校卒業者にして年齢十六歳(數へ年)以下の者
二、選衡 四月中旬とし應募者には夫々日時を通達す
三、初任給 日給四十五錢、年四回昇給し被服を貸與す
四、優遇 精勤手當を支給し二年以上勤續成績良好なる者は助手に登用し有資格者は雇員に昇進せしむ
五、採用者は總て國庫負擔にて府青年訓練所に入所せしめ夜間中等學校に通學することを得
昭和十九年三月二十日 朝鮮總督府

徵毒檢查専門 京城府鍾路區寛勳町一二二 公安血液檢查所 檢查精密 毎日施行 電話光化門③五四〇番

東京行 日本鋼管工員 一、資格 二、書類 三、銓衡 四月四日午前九時 一、待遇 一、其他 京城職業紹介所

書道通信教授 岡崎雲山

株式名義書換停止公告 朝鮮木材株式會社

拡声機及電蓄組立 ラジオ修理専門 高松電機商會 京城府中區本町三ノ六五 電②三四九六番

珪藻土鑛區買受けたし 朝鮮燃燒土器製造組合

産婦人科 醫學博士 橋本吉蔵

事務所移轉案内 小野勝太郎

幸運報國の魁 運命 神山義祥先生出張 御成集會所二階 四月十日迄絶對日延なし

醫學博士 柱仁文 外科 文外科

京城春競馬 4月2日 3日 9日 10日 11日 15日 16日 17日

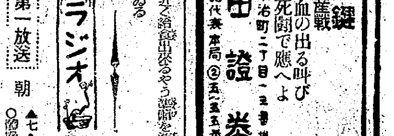

東洋劇場 東一唱劇團公演
城南劇場 海の交通信號 若き姿
新富座 日本ニュース 愛機南へ飛ぶ 製鐵 サーカス
和信映畫館 日本ニュース 朝日家庭グラフ
桃花劇場 日本ニュース 女子青年隊の報告 決戰の大空へ
朝日座 休演
明治座 日本ニュース 文化映畫 決戰
若草劇場 日本ニュース 僕等の飛行機工場 決戰
喜樂館 鴨緑 若き姿
京城寶塚劇場 日本ニュース 文化映畫 決戰
中央劇場 日本ニュース 僕等の飛行機工場 決戰
京日文化劇場 日本ニュース 隣組の母 幸福の記
第一劇場 半島歌劇團公演 姉妹花 決戰
大陸劇場 日本ニュース 僕等の飛行機工場 決戰
浪花館 日本ニュース 文化映畫 若き姿